

Oogheelkunde

# Leeftijdsgebonden maculadegeneratie

## Contactgegevens Alrijne Ziekenhuis

**Alrijne Ziekenhuis Leiden**  
Houtlaan 55  
2334 CK Leiden  
071 517 8178

**Alrijne Ziekenhuis Leiderdorp**  
Simon Smitweg 1  
2353 GA Leiderdorp  
071 582 8282

**Alrijne Ziekenhuis Alphen aan den Rijn**  
Meteoorlaan 4  
2402 WC Alphen aan den Rijn  
0172 467 467

**In deze folder vindt u meer informatie over maculadegeneratie (MD). Dit is een aandoening van het centrale gedeelte van het netvlies, de gele vlek ofwel macula lutea. Vaak wordt maculadegeneratie 'slijtage' van het netvlies genoemd. Het netvlies vormt de binnenbekleding van het oog. Het is de laag waar de cellen zitten die het licht opvangen en doorsturen naar de oogzenuw en hersenen.**

## Het oog

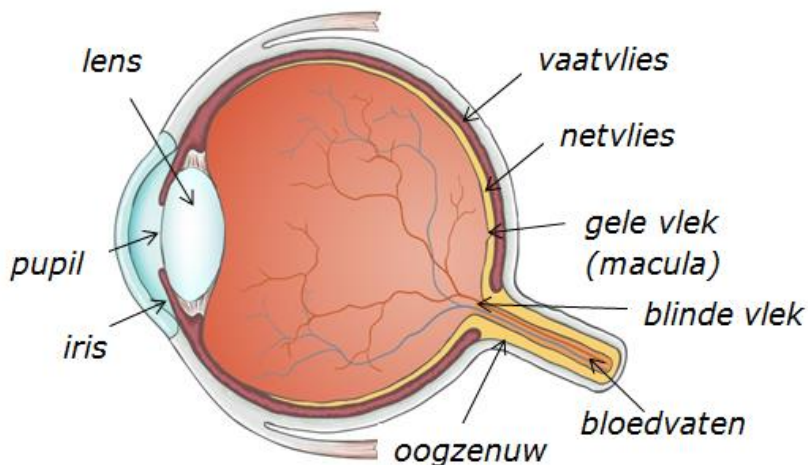

Hierboven de dwarsdoorsnee door het oog: de ' gele' binnenkant is het (doorzichtige) netvlies, met daaromheen het goed doorbloede vaatvlies, waardoor de oranjerode kleur ontstaat (denk aan de rode ogen op foto's).

Rechts het beeld van het netvlies dat de oogarts ziet als hij door de pupil naar de binnenkant van een gezond oog kijkt.

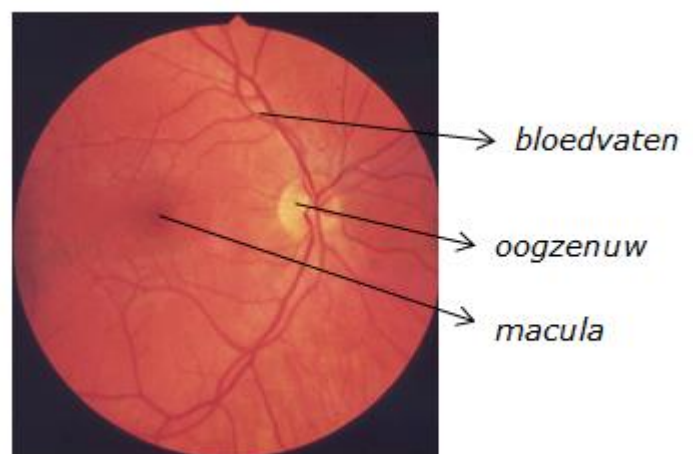

## Wat is maculadegeneratie

Het centrale deel van het netvlies, de macula, zorgt ervoor dat u details kunt zien. Dit is mogelijk doordat precies in het midden de meeste contrast- en kleurziencellen (de zogenaamde 'kegeltjes') zitten. De rest van het netvlies, met de zogenaamde 'staafjes', zorgt voor het zien van de omgeving. Dit wordt ook wel

het perifere zien genoemd. Hiermee kunnen bewegingen goed worden onderscheiden.

Het afsterven van de centrale kegeltjes wordt maculadegeneratie genoemd. Het 'scherp zien' verdwijnt en in het midden van het beeld blijft een vlek achter. De rest van het netvlies blijft onbeschadigd, waardoor men buiten die vlek wel kan zien. Door het verdwijnen of slechter worden van het zicht in het midden van het beeld ontstaan problemen met bijvoorbeeld lezen en mensen herkennen. Zelfstandig lopen lukt vaak nog wel goed, zelfs bij ernstige maculadegeneratie, omdat de omgeving nog wel kan worden gezien.

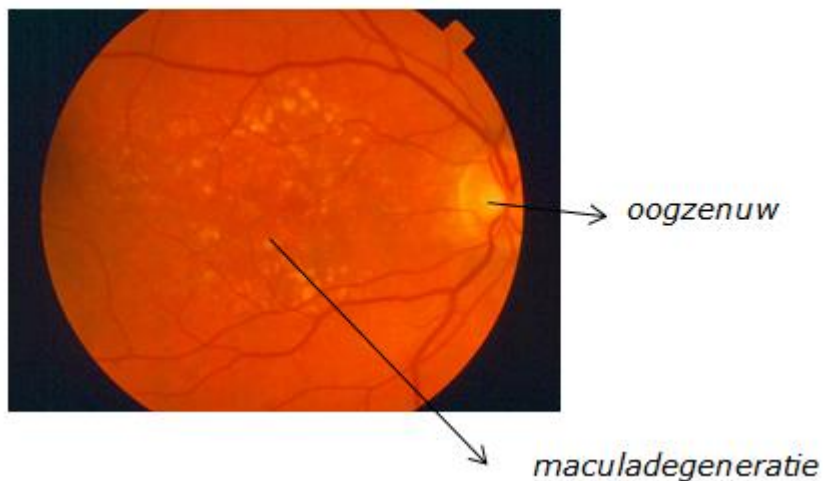

## Leeftijdsgebonden maculadegeneratie

De leeftijdsgebonden vorm van maculadegeneratie (afgekort: LMD) komt het meest voor. Deze begint meestal na het vijftigste levensjaar. Deze folder zal verder ingaan op de leeftijdsgebonden vorm van maculadegeneratie.

In de westerse wereld, dus ook in Nederland, is LMD de belangrijkste oorzaak van slechtziendheid bij mensen boven de 65 jaar. Hoe ouder men wordt, des te groter de kans op LMD.

Bij LMD zijn twee vormen te onderscheiden, de droge en de natte vorm.

### 'Droge' LMD

Deze vorm van LMD begint met pigmentveranderingen in de macula of kleine bleekgele afzettingen, 'drusen' genoemd, die zich ophopen in de macula. Hierdoor neemt het aantal kegeltjes in de macula af, waardoor het zien verslechtert. Dit gaat heel langzaam en het kan vele jaren duren, voordat iemand merkt dat hij minder goed kan zien. Uiteindelijk vallen er stukjes uit het zicht weg. Dit geeft meestal een matige vermindering van het zicht. In zeldzame gevallen kan droge maculadegeneratie helaas ook eindigen met zeer slecht zicht (in het eindstadium van de atrofische vorm). Ook kan er beeldvervorming optreden, zoals bijvoorbeeld het zien van een bocht in een recht raamkozijn. De droge vorm kan namelijk overgaan in de meestal ernstigere 'natte' vorm.

## 'Natte' LMD

Deze vorm van LMD wordt ook wel exsudatieve LMD genoemd. Bij natte LMD gaat het verlies van het gezichtsvermogen veel sneller dan bij de droge vorm, en neemt de beeldvervorming veel sneller toe. Natte LMD ontstaat doordat er onder het netvlies nieuwe bloedvaatjes achter de macula gaan groeien, door zwakke plekken tussen netvlies en vaatvlies heen. Hierbij komt vocht en bloed in of onder het netvlies terecht. Dit beschadigt de lichtgevoelige cellen in het netvlies, waardoor de patiënt slechter gaat zien. De beelden vervormen en de gezichtsscherpte neemt snel af. Uiteindelijk ontstaat een litteken in de macula met als gevolg een blinde vlek in het centrum van het beeld. Opvallend is dat soms het andere oog nog lange tijd gezond kan blijven. Helaas komt het ook voor dat beide ogen natte LMD krijgen.

De meeste mensen met LMD kunnen hun omgeving redelijk goed zien: alleen het midden van het netvlies is aangetast, de rest niet. Volledige blindheid komt daarom bij LMD nauwelijks voor. Door nieuwe behandelmethoden zijn de vooruitzichten voor patiënten met natte LMD de laatste jaren sterk verbeterd. Helaas komt slechtziendheid bij LMD nog steeds vaak voor, maar minder dan vroeger.

## Diagnose LMD

Voor het vaststellen van LMD test de behandelend specialist eerst uw gezichtsscherpte door middel van een letterkaart. Daarnaast kan men met een ruitjespatroon testen of er vervormingen of andere afwijkingen in het gezichtsvermogen zijn. Dit wordt de *Amslertest* genoemd. Deze test is heel geschikt voor zelfcontrole thuis.

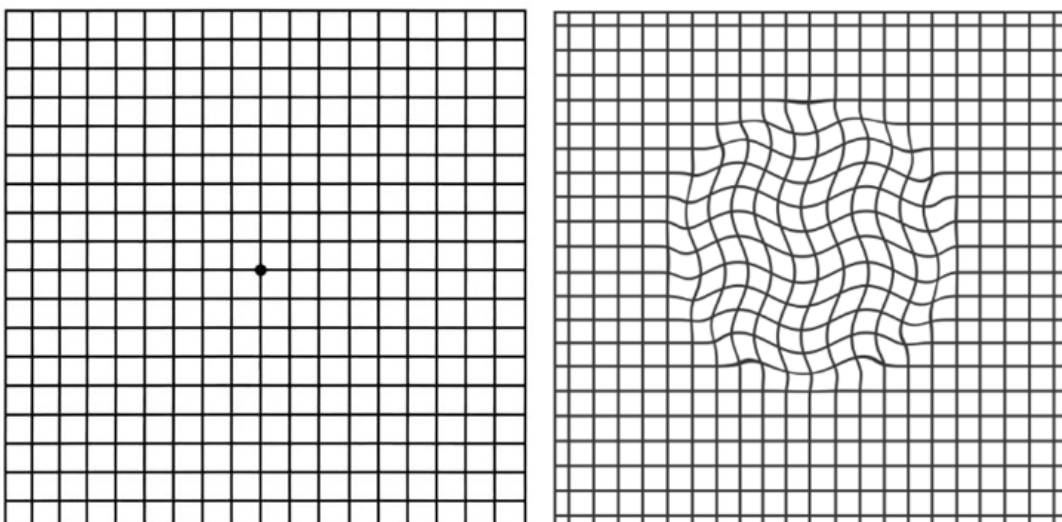

*Amslertest: Links het normale beeld, rechts zijn vervormingen van de lijnen te zien.*

Als u nieuwe vervormingen ziet in uw beeld, moet u binnen een week gecontroleerd worden door de oogarts. Uw huisarts kan u hiervoor met voorrang verwijzen.

Bij het bezoek aan de oogarts wordt uw gezichtsvermogen opgemeten en worden druppels geven om uw pupillen te verwijden. Hierna kan de oogarts met een lamp en een vergrootglas het volledige netvlies, en in het bijzonder de macula, onderzoeken. Meestal is aanvullend onderzoek nodig, vaak een OCT-scan en soms ook 'fluorescentie-angiografie'. Met een OCT-scan wordt de macula of gele vlek beter in beeld gebracht. Het is een soort foto van het netvlies, waarbij ook de doorsnee van het netvlies kan worden bekeken. Bij een fluorescentie-angiografie wordt er een speciale kleurstof ingespoten in een bloedvat in de arm. Hierna wordt er een fotoserie gemaakt van het netvlies, zodat de bloeddorstrooming en de lekkageplekken in het oog kunnen worden beoordeeld. Zie ook onze aparte folder over fluorescentie-angiografie.

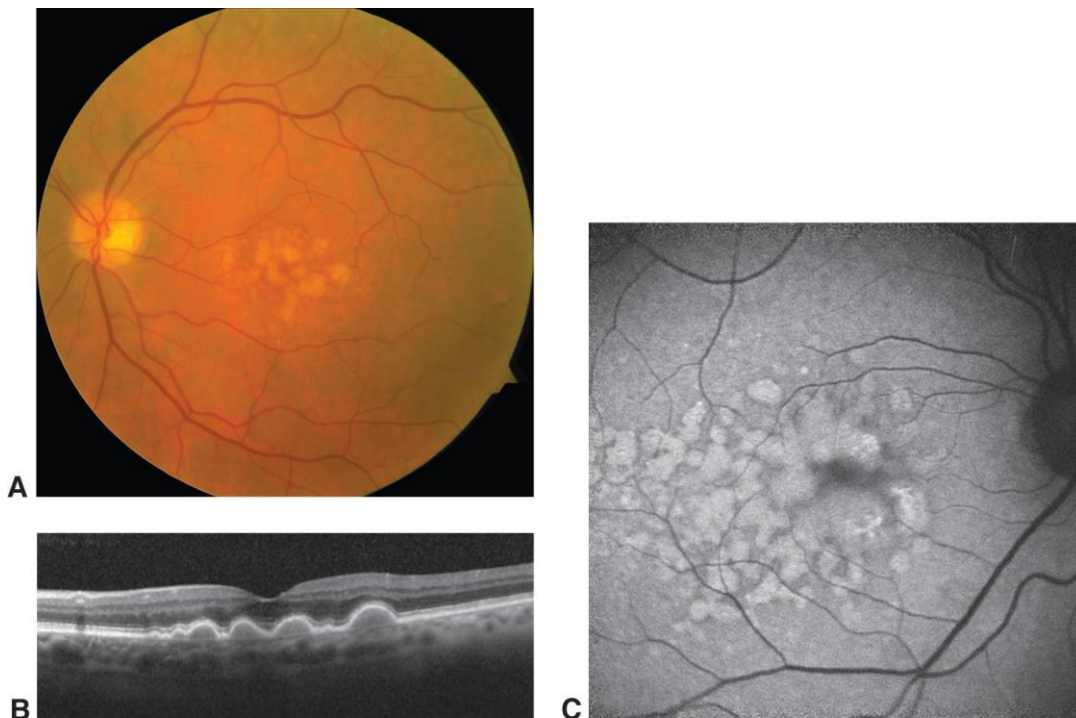

*Voorbeelden van onderzoeken bij maculadegeneratie:*

- a. Macula met in het midden afwijkingen die kunnen horen bij LMD: Drusen.*
- b. Een OCT-opname van de macula: de Drusen zijn te zien als bultjes onder het netvlies. Het netvlies zelf is 'droog'.*
- c. Auto fluorescentiefoto van de macula. De vlekken horen bij droge LMD.*

# Risicofactoren van LMD

## Leeftijd

Leeftijd is de belangrijkste risicofactor voor LMD. In Nederland lijdt naar schatting ongeveer 14% van de mensen tussen de 55 en 64 jaar aan een vorm van LMD. In de groep van 65- tot 75-jarigen loopt dit op tot bijna 20% en bij 75-plussers tot 37%.

## Geslacht

Een vrouw van boven de 75 jaar heeft tweemaal zo veel kans op LMD als een man van dezelfde leeftijd. Een lage oestrogeenspiegel (een hormoon in het bloed) bij vrouwen na de menopauze verhoogt de kans op de aandoening.

## Erfelijkheid

Een aantal onderzoeken toont aan dat LMD erfelijk kan zijn. Dit betekent dat u een groter risico heeft op het krijgen van LMD als één of meer van uw bloedverwanten LMD heeft.

## Roken

Door roken neemt de hoeveelheid beschermende antioxidanten in het lichaam af. Uit onderzoek is naar voren gekomen dat LMD vijfmaal zo vaak voorkomt en op jongere leeftijd begint bij mensen die meer dan een pakje sigaretten per dag roken.

## Voeding

De kegeltjes van de macula zijn gevoelig voor beschadiging door vrije radicalen (elektrisch geladen zuurstofmoleculen). Antioxidanten zijn stoffen in voeding, die de schadelijke effecten van vrije radicalen in het lichaam tegengaan. Een aantal onderzoeken wijzen erop dat antioxidanten waaronder vitamine C (sinaasappel, meloen, grapefruit, broccoli), vitamine E (graan, olijfolie, noten, bonen) en de zogenaamde carotenoïden, Betacaroteen, Luteïne en Zeaxanthine (fel gekleurde groenten zoals spinazie, broccoli, boerenkool, wortelen, mais en fruit) het ontstaan of verergeren van de maculadegeneratie kunnen vertragen.

Alcohol onttrekt juist antioxidanten aan het lichaam.

Tevens zijn er aanwijzingen dat Omega 3 vetzuren (die onder andere voorkomen in vette vis) beschermend zijn.

## Behandeling van LMD

Bij **droge maculadegeneratie** is er geen behandeling mogelijk die ervoor zorgt dat de ziekte verdwijnt. Wel zijn er een aantal maatregelen om de ogen te beschermen, en de kans op achteruitgang te verminderen:

## **Beschermen van de ogen**

- Draag een zonnebril met voldoende bescherming tegen ultraviolette straling, wanneer u in aanraking komt met ultraviolette lichtbronnen (zon en zonnebank, maar ook wintersport);
- gebruik gezonde voeding met veel fruit en groenten;
- gebruik voedingssupplementen als uw oogarts die adviseert;
- niet roken;
- beperk alcohol gebruik;
- gebruik een Amsler kaart om wekelijks de ogen te controleren, en neem contact met uw oogarts op als er veranderingen zijn.

## **Voedingssupplementen**

Uit grote studies, de zogenaamde AREDS 1 en 2 studies, blijkt dat bij het gebruik van voedingssupplementen met een hoge dosering vitamine C en E, luteïne en zeaxanthine, zink en koper de kans op achteruitgang van droge maculadegeneratie naar natte maculadegeneratie iets kleiner wordt. Deze hoge doseringen worden niet met alleen de normale gezonde voeding bereikt. Dit is overigens alleen aangetoond voor mensen die al een matige of ernstige vorm van maculadegeneratie hebben. Voedingssupplementen kunt u het beste in overleg met uw oogarts gebruiken. Bij sommige vormen van LMD hebben voedingssupplementen namelijk geen of zelfs een negatief effect.

De behandeling van '**natte**' **LMD** heeft het beste resultaat in een vroeg stadium van natte LMD. Het doel van de behandeling is om ervoor te zorgen dat het zicht niet of minder snel achteruit gaat. Bij sommige patiënten verbetert de gezichtsscherpte. Meestal zorgt de behandeling ervoor dat het zicht niet verder achteruit gaat.

## **Injecties in het oog met vaatgroei remmende geneesmiddelen**

Dit is momenteel de meest gebruikte en vaak beste behandeling voor natte LMD. Er wordt hierbij in de glasvochtruimte van het oog een vaatgroei remmend geneesmiddel (een zogenaamd anti VEGF) ingespoten.

Voorbeelden van anti-VEGF middelen zijn Avastin, Eylea en Lucentis.

Door deze middelen stopt het nieuwe bloedvat met lekken en groeien. Hierdoor wordt voorkomen dat het zicht slechter wordt; het kan zelfs verbeteren. De injectie moet minimaal twee tot drie keer, met een maand ertussen, worden toegediend. Hierna krijgt de patiënt injecties volgens een voor hem gemaakt schema. Vaak is het nodig om lange tijd met dit soort injecties door te gaan.

## **Laserbehandeling met de Argon laser**

Een andere behandeling is de behandeling met laser. Hierbij worden lekkende bloedvaatjes dicht gemaakt en worden bloedingen en het minder worden van het zicht voorkomen. Helaas zitten de lekkende vaten meestal te dicht bij het midden van het netvlies. Er kan dan niet gelaserd worden, want door het laseren zou dan een vlek in het midden van het zicht ontstaan. Laserbehandeling is daardoor voor de meeste patiënten niet geschikt.

## **Photodynamische therapie (PDT)**

Photodynamische therapie is een ander soort laserbehandeling. Deze therapie kan helpen bij een kleine groep patiënten met natte LMD. PDT vindt vaak plaats in een combinatie met injecties in het oog met vaatgroei remmende geneesmiddelen. Alleen de lekkende bloedvaten worden behandeld. De achteruitgang van de gezichtsscherpte wordt door deze behandeling afgeremd. Voor deze vorm van laser sturen wij de patiënt door naar een ander ziekenhuis, bijvoorbeeld het LUMC. Of deze behandeling voor een patiënt geschikt is, wordt bepaald aan de hand van een fluorescentie angiogram, waarbij soms ook een ander contrastmiddel, namelijk ICG, wordt gebruikt.

## **Hulpmiddelen**

Mensen met MD kunnen voor het lezen en televisiekijken gebruikmaken van een aantal hulpmiddelen. Voorbeelden van dergelijke hulpmiddelen zijn vergrotingsapparaten, telescoopbrillen, groot letter- en gesproken boeken en aangepaste computers.

Het is belangrijk dat deze zogenaamde 'Low Vision' hulpmiddelen goed en vakkundig worden aangepast. Hierdoor kan een patiënt met LMD toch grote letters lezen en meer van de omgeving waarnemen. Speciaal opgeleide 'Low-Vision specialisten' kunnen daarbij helpen. Deze zijn ook werkzaam in Alrijne Ziekenhuis, op de polikliniek Oogheelkunde. Voor advies kunt u ook terecht bij centra voor hulpverlening aan blinden en slechtzienden in uw omgeving. Vraag uw oogarts zo nodig om hulp bij verwijzing.

Voor meer informatie over LMD kunt u ook contact opnemen met:

Maculadegeneratie Vereniging Nederland (MD Vereniging)

Postbus 2034, 3500 GA Utrecht, 030 298 0707.

[www.mdvereniging.nl](http://www.mdvereniging.nl); [mdvereniging@sb-belang.nl](mailto:mdvereniging@sb-belang.nl)

Voor vragen over (leven met) oogaandoeningen kunt u terecht bij de Oogvereniging, [www.oogvereniging.nl](http://www.oogvereniging.nl) of telefonisch bij de Ooglijn, Telefoon: 030-2945444 (ma-vrij 9.00 - 15.30 uur)



## Wat te doen bij ziekte of verhindering

Kunt u door ziekte of om andere reden de gemaakte afspraak niet nakomen, neem dan zo snel mogelijk contact op met de polikliniek Oogheelkunde.

Neem uiterlijk 24 uur van te voren contact op. Belt u later af, dan zijn wij genoodzaakt de tijd die voor u gereserveerd is in rekening te brengen. U ontvangt hiervoor een nota van het ziekenhuis.

## Tot slot

Denkt u eraan bij ieder bezoek aan het ziekenhuis een geldig legitimatiebewijs (paspoort, identiteitsbewijs, rijbewijs), een actueel medicatie overzicht en uw zorgverzekeringsspas mee te nemen. Zijn uw gegevens (verzekering, huisarts, etc.) gewijzigd, meldt u dit dan bij de Patiëntenregistratie op de begane grond in de hal van het ziekenhuis.

## Uw team

Op onze polikliniek werken naast de oogartsen ook optometristen, orthoptisten en TOA's (technisch oogheelkundig assistenten). Zij zullen voorafgaand aan uw bezoek aan de oogarts de vooronderzoeken doen. Houdt u daarom rekening met een langere bezoektijd op onze polikliniek.

Daarnaast is Alrijne Ziekenhuis een opleidingsziekenhuis. Dit betekent dat u onderzocht kunt worden door een co-assistent of behandeld kunt worden door een oogarts in opleiding, beide onder directe supervisie van uw oogarts. Heeft u hiertegen bezwaar, meldt u dit dan voor aanvang van de afspraak.

## Meer informatie

Voor meer achtergrondinformatie over oogaandoeningen en de behandeling ervan kunt u kijken op [www.oogartsen.nl](http://www.oogartsen.nl). Deze informatieve site wordt onderhouden door onder anderen de oogartsen van Alrijne Ziekenhuis. U vindt er teksten, foto's, filmpjes en handige links naar bijvoorbeeld patiënten verenigingen. Ook kunt u veel informatie vinden op [www.oogheelkunde.org](http://www.oogheelkunde.org).

## Vragen

Heeft u nog vragen en/of opmerkingen naar aanleiding van deze folder, stelt u deze dan aan uw oogarts of de medewerkers van de polikliniek Oogheelkunde.

De polikliniek Oogheelkunde **Alrijne Ziekenhuis Leiden** heeft routenummer 7 en is van maandag tot en met vrijdag telefonisch te bereiken via 071 517 83 24 van 08.30 tot 12.30 en van 13.30 tot 16.30 uur.

De polikliniek Oogheelkunde **Alrijne Ziekenhuis Leiderdorp** heeft routenummer 7 en is van maandag tot en met vrijdag telefonisch te bereiken via 071 582 8058 van 08.30 tot 12.30 uur en van 13.30 tot 16.30 uur.

De polikliniek Oogheelkunde **Alrijne Ziekenhuis Alphen aan den Rijn** heeft routenummer 40 en is van maandag tot en met vrijdag telefonisch te bereiken via 0172 467 058 van 08.30 tot 12.30 uur en van 13.30 tot 16.30 uur.

De Spoedeisende Hulp (SEH) van Alrijne Ziekenhuis Leiderdorp is bij een spoedeisende zorgvraag buiten kantooruren telefonisch te bereiken via 071 582 8905. Tijdens kantooruren staan de medewerkers van onze polikliniek u graag te woord.

De tekst van deze folder is gebaseerd op de tekst van de folder 'Maculadegeneratie' van het Nederlands Oogheelkundig Gezelschap, [www.oogheelkunde.org](http://www.oogheelkunde.org).

## Over Alrijne Zorggroep

Op onze locaties in Leiden, Leiderdorp, Alphen aan den Rijn, Katwijk en Sassenheim, bieden wij de beste zorg dichtbij aan iedere patiënt. En dat doen we samen: met patiënten die de regie over hun eigen leven voeren, met deskundige en betrokken medewerkers, in samenwerking met huisartsen en andere zorgverleners.

Voor meer informatie over Alrijne Zorggroep kunt u terecht op [www.alrijne.nl](http://www.alrijne.nl).

Volg ons ook op Twitter, Instagram en Facebook.

### Geef uw mening!

Op [www.zorgkaartnederland.nl](http://www.zorgkaartnederland.nl) kunt u aangeven hoe u de zorg in Alrijne Ziekenhuis heeft ervaren. Op deze manier kunt u ons helpen de kwaliteit van zorg nog verder te verbeteren.

21.32, 07\_18